



\\ **BANZAI** //

110号
2020.10

ばんざい



P2・3 【特集【それぞれの秋の楽しみ方】】

- P4 コロナ対策のもとで楽しみと安心を .. 特別養護老人ホーム 砥部オレンジ荘
ケアハウスの夏祭り ケアハウス 砥部オレンジ荘
- P5 テイクアウトで外出気分 小規模多機能ホーム あったか
自家栽培で旬の野菜を デイサービスセンター あったか
- P6 家庭菜園で楽しむ園芸活動 グループホーム 里山
敬老の日のお祝い サービス付き高齢者住宅 あったかハウス
- P7 新規事業紹介&ご挨拶 小規模多機能ホーム 里山・里山オレンジハウス
- P8 認知症カフェ・事業報告
- P9 決算報告
- P10 新入職員紹介・心肺蘇生法の変更・運営推進会議・ブログ開始・編集後記

【発行・編集】

社会福祉法人 砥部寿会
愛媛県伊予郡砥部町大南2267

TEL 089-962-7820

ホームページアドレス <http://tobekotobuki.la.coocan.jp/>

砥部寿会

検索

- ▶ 特別養護老人ホーム・ショートステイ・軽費老人ホーム(ケアハウス)・居宅介護支援
- ▶ 小規模多機能型居宅介護・デイサービスセンター・サービス付き高齢者向け住宅
- ▶ グループホーム・日中サービス支援型グループホーム(障がい者)

特別養護老人ホーム
砥部オレンジ荘

スポーツの秋

風船バレー大会を開催し、沢山の利用者様に参加して頂きました。床に風船が落ちると「あー」と残念そうな声を出し、ラリーが続いていると回数を数える方もおられ、楽しそうに取り組まれていました。



食欲の秋

クッキングにも取り組んでいます。利用者様にも手伝って頂き、いつもと違う雰囲気でおやつを食して頂いています。



芸術の秋

習字を嗜んでおられる利用者様もおられ、室内でも楽しみを持って生活できるようにこちらもお手伝いさせてもらっています。



読書の秋

スポーツの秋

それぞ
秋
の楽し
特
Aut

スポーツの秋

～秋の運動会へ向けて～

今年の秋の運動会は昨年とは一味違い、入居者の皆さんと職員で企画内容を決めて、準備をしています。運動会に必要な紅白のハチマキのアイロンがけをして、周囲を彩る花飾りも協力して作り、「運動会」の文字は一新しました。皆さん、一から自分たちの手で作り上げた運動会を、「まだか、まだか」と、待ちわびておられます。今年の運動会はきっと、昨年以上に盛り上がること間違いなし！今から楽しみです。

ケアハウス

砥部オレンジ荘

きれいにできとるやろ？



きれいにするけん！



一発勝負！

芸術の秋

生け花をみなさんで行い、収穫前の稲やススキ、どんぐりに栗...思い思いに手を伸ばし、秋を感じながら楽しそうに生けられていました。中でも人気があったのは、枝に付いたままの栗。『これを触ると痛いけど、これは重いから3個は入っとるよ。』と枝を持ち上げて、嬉しそうな表情をされていました。飾られた生け花は、皆様に秋を届けてくれています。

グループホーム
里山



食欲の秋

小規模機能ホームあったかでは、「食」でも季節感を味わっていただけるよう、様々な秋の味覚をご用意して楽しんでいただきました。利用者様の一番の楽しみはやはり「食べること」のようで、折り込み広告・テレビ・連想ゲームなど「食」を話題にされることも多いです。「昔のこうやって作っていた」「これを食べていた」「あれたべてみたいな」など話は尽きません。今度何を作ろうかな・・・？



小規模多機能ホーム

あったか

芸術の秋

●玉入れ

スポーツの秋



運動会の定番玉入れ。籠に向かって熱心に投げ入れます。職員もお手玉を渡すのに必死です。



「奥の籠に入れた方が、点数が高いのよね。」と、籠を確認して投げる準備万端です。

●缶とばし



お手玉を投げて、真ん中にある缶を相手の側に飛ばします。



真剣な眼差しで、どこ狙ったら良いか缶の位置を確認しています。

芸術の秋

芸術の秋にふさわしく、日本人の心に相性ぴったりの音色を奏でてくれる大正琴。音楽を感じて、手拍子をしたり、歌を唄ったりして頂きました。琴の音色に誘われて、他の入居者様も「一緒に聴かせて」と、お部屋から出てこられていました。そして、秋は過ごしやすい気候で、ゆっくり読書や塗り絵が楽しめる季節でもあります。考えながら塗り絵を楽しむ方や、ご自分が読まれた後に隣の方にも声をかけて、一緒に本を楽しんでいた方もいました。

一緒に読書



大人の塗り絵



大正琴の演奏



サービス付き高齢者住宅

あったかハウス

食欲の秋

グループホーム里山では、美味しい料理を想像しながら利用者様と調理をしています。丁寧に切られた野菜はまさに芸術です。

コロナ対策のもとで"楽しみと安心を"



特別養護老人ホーム
砥部オレンジ荘

今年はコロナウイルスの影響で外でのお祭りが中止となったため、カラオケやくじ引きなど施設内でできる催しを企画して、お祭りの雰囲気を感じながら楽しんでいただきました。そして、ご家族との面会ではZOOMによるオンライン面会も引き続き取り入れています。直接来れないご家族にも安心していただけるように、画面越しにお会いしていただけるようにしております。(日野林 晃)

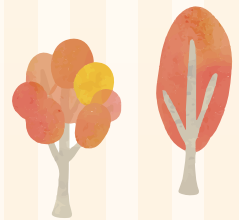

～ケアハウスでの夏祭り～



ケアハウス
砥部オレンジ荘

今年は、毎年恒例であった久保田地区と合同の納涼祭が中止となった為、初の試みでケアハウスにて夏祭りを開催しました。職員全員、おそろいのTシャツを着用し、気合いを入れて臨んだ夏祭り!カラオケ大会に的当て、ヨーヨー釣りにたこ焼き、東京ケーキにカキ氷と内容盛りだくさん♪何十年ぶりかにするヨーヨー釣りでは、各々自分の好きな色に狙いを定めて一点集中。「やっと釣れた～」と吊り上げた瞬間は、とても嬉しそうでした。これからも、入居者の皆さんと一緒にケアハウスだからこそできることを考え、共にケアハウスを盛り上げていきます。(副主任 岡 紗希)



＼ 2つ釣れたな♪ /



△ TAKE OUT △

テイクアウトで"外食気分"



小規模多機能ホーム

あったか



* ✨ ✨ ✨
Happy
Birthday

小規模多機能ホームあったかの誕生日会は、本人様のリクエストに答えています。コロナウイルス感染の心配がなければ外食をしたところでしたが、なかなかコロナウイルスの感染拡大が収まらず、お寿司が大好きなお二人の誕生日会はお寿司をテイクアウト。小規模多機能ホームあったかの中にて、外食気分を味わっていただきました。おやつにはケーキもあり「グーッと」と、大変喜んでいただきました。(谷 真由美)



自家栽培で旬の野菜を



今回は、デイサービスセンターあったかで行っている野菜の自家栽培の様子をお伝えします。野菜作りは皆さん手慣れたもので、「野菜の苗を植えるぐらい任せて」と丁寧に鉢に植え替えをしていただき、キュウリ栽培では難しく感じる「仕立て」も「しっかりと仕立てをしてやらんといかんね。」と協力して支柱を立て、手間を惜しまず熱心に育ててくださりました。収穫したキュウリは、「おいしくなって～」と願いを込めながら、しっかりと揉んでいただき、おかけでお昼ご飯に逸品として、皆さんで美味しく頂くことができました。(沖 雅邦)

デイサービスセンター

あったか

もみもみ/

おいしくなって～



家庭菜園で楽しむ園芸活動



季節ごとに花や野菜の苗を植えたり、種まきをしたりして、利用者様と一緒に園芸を楽しんでいます。今回は、野菜を中心に、トマト、モロヘイヤ、パセリを苗から育てました。土や植物に触れている時は、皆様いつも笑顔があふれています。日々、水やりをしながら、成長を楽しみに見守り、無事楽しみにしていた収穫も行うことができました。

(池田 大和)

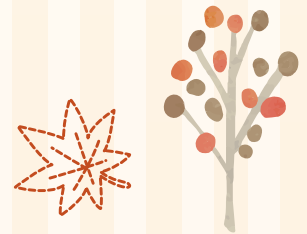

敬老の日のお祝い



「敬老の日、おめでとうございます」



サービス付き
高齢者住宅

あったかハウス

9月21日は『敬老の日』ということで、あったかハウスの入居者様をお祝いしました。お一人おひとりのカードに「敬老の日、おめでとうございます」と心を込めたメッセージと、お祝いの言葉を添えてお渡ししました。そして、ご家族様からのきれいなお花を喜ばれていらっしゃいました方もいて、この日の記念に写真撮影をさせていただきました。皆さん、敬老の日おめでとうございます。これからもお元気にお過ごしください。(谷川 裕樹)

R2 10/1
OPEN

新規事業紹介 & ご挨拶



小規模多機能ホーム里山

小規模多機能型居宅介護事業所



副施設長(管理者)
上山 晃(かみやま あきら)

当法人は、平成28年に松山市久米地区(鷹子町)に『グループホーム里山』を開設しました。約5年間のサービス提供を通して、地域で暮らす高齢者が「その人らしく」安心して住み慣れた地域で暮らし続けるために、自宅での生活を支える機能の充実を図りたいと考え、令和2年10月1日、松山市鷹子町に『小規模多機能ホーム里山』を開設する運びとなりました。24時間365日、その人らしい暮らしを支えるために、慣れ親しんだ自宅での過ごし方、地域の「人」や「物」、「場所」との繋がりをアセスメントし、「訪問」サービスを効果的に提供しながら、利用者一人ひとりの生活状況やリズムに応じて「通い」や「宿泊」サービスを柔軟に提供します。また、敷地内に設ける地域交流室を活用して事業所に通う利用者が、『グループホーム里山』の入居者や『里山オレンジハウス』の入居者を含めた地域で生活する人々と交流できる機会作りに取り組み、地域福祉の拠点となれるよう努めてまいりますので、よろしくお願い申し上げます。



お問合せ：小規模多機能ホーム里山
松山市鷹子町1111番地1 TEL：089(993)7322

里山オレンジハウス

日中サービス支援型共同生活援助



主任(管理者兼サービス管理責任者)
城戸 大五郎(きとだいごろう)

令和2年10月1日、『社会福祉法人砥部寿会 里山オレンジハウス』を開設しました。『里山オレンジハウス』は、砥部寿会としまして初めて障がい者分野へ参入する事業所になりました。日中サービス支援型共同生活援助とは、障がい者の重度化・高齢化に対応できる共同生活援助の新たな類型として平成30年に新設され更に、松山市では、初めての事業になります。利用定員は、共同生活援助20名、短期入所4名の定員です。主として、日中活動サービス等の連絡調整や余暇活動等の社会生活上の援助や、夜間において、共同生活を営むべき住居における相談、入浴、食事の介護やその他、日常生活上の援助を実施します。また、短期入所では、在宅で生活する障がい者の方々の緊急一時的な宿泊の場を提供していきます。この度、近隣には、砥部寿会の『小規模多機能ホーム里山』、『グループホーム里山』があり、高齢者の方々と障がい者の方々の交流の場としていきます。家庭的な誰もが気軽に立ち寄り頂ける環境づくりを第一に考えて、これから進めていきます。お近くに来た際は、お気軽にお立ち寄り下さい。



お問合せ：里山オレンジハウス
松山市三町二丁目15番25号 TEL：089(909)5886

☆☆ \Open/ ☆☆

里山たかのか OK カフェ

相談・交流・学び・くつろぎの場として、継続できることを目指して！

松山市包括支援センター小野・久米さんと合同で、認知症カフェをオープンしました。日々の悩み事や情報交換など素敵な音楽を聴き、美味しいコーヒーを飲みながらお話しできます。認知症のあるご本人、認知症に不安がある方、そのご家族、ご友人、地域の方、ボランティアに興味がある方、どなたでもご参加いただけます。もちろん専門職も参加します！



【認知症カフェ】って…？

認知症カフェは、オランダのアルツハイマーカフェが始まりで世界に広がり、日本では、「新オレンジプラン」の中で、「介護者の負担軽減や、認知症の方とその家族が、地域の方や専門職と情報を共有したり、お互いを理解したりする場」とされ、家族支援と初期の認知症の人の支援の場となることも期待されています。

参考文献：よくわかる！地域が広がる認知症カフェ
(認知症介護研究・研修仙台センター)



【認知症カフェの様子】



【里山たかのかOKカフェ】次回開催日のお知らせ

- 🕒 開催日時 令和2年12月22日(火) 14:00 ▶ 15:30
- 📍 場 所 鷹子公民館 🎫 参加費用 200円
- 📄 お申込先 松山市地域包括支援センター小野・久米
TEL：089(976)3761 ※12月11日(金)×切



令和元年度 砥部寿会事業報告

今年も事業報告として法人内研究発表が開催され、2演題が選ばれ表彰されました。今後も、法人として質の高いサービスを提供するため、研究活動を継続していきます。



最優秀賞

【伝票入力効率化】 事務部門



優秀賞

【ご本人視点のケアへの移行】 グループホーム里山



その他の部門

【在宅の方への褥瘡ケア】 特別養護老人ホームオレンジ荘・栄養給食部門

【意欲が湧く食事を】 ケアハウス 砥部オレンジ荘

【介護現場における生産性の向上】 小規模多機能ホームあつたか

【在宅生活の継続を目指して】 デイサービスセンターあつたか

【看取りケアの取り組み】 サービス付き高齢者向け住宅 あつたかハウス

【在宅生活を支える支援について】居宅介護支援事業所 あつたか





社会福祉法人 砥部寿会 令和元年度 決算報告書

法人単位 資金収支計算書

(自平成31年4月1日 至令和2年3月31日) (単位:円)

勘定科目	予算(A)	決算(B)	差異(A)-(B)
収入			
介護保険事業収入	548,966,000	546,787,001	2,178,999
老人福祉事業収入	51,930,000	52,024,304	△94,304
経常経費寄附金収入	188,000	186,260	1,740
受取利息配当金収入	7,000	5,949	1,051
その他の収入	4,842,000	5,117,871	△275,871
事業活動収入計(1)	605,933,000	604,121,385	1,811,615
支出			
人件費支出	406,388,000	404,362,672	2,025,328
事業費支出	101,821,000	97,755,485	4,065,515
事務費支出	49,205,000	46,314,798	2,890,202
支払利息支出	3,195,979	3,184,956	11,023
その他の支出	501,000	492,403	8,597
事業活動支出計(2)	561,110,979	552,110,314	9,000,665
事業活動資金収支差額(3)=(1)-(2)	44,822,021	52,011,071	△7,189,050
収入			
設備資金借入金収入	152,250,000	152,248,000	2,000
施設整備等収入計(4)	152,250,000	152,248,000	2,000
支出			
設備資金借入金元金償還支出	29,315,738	29,273,000	42,738
固定資産取得支出	156,873,000	155,874,434	998,566
施設整備等支出計(5)	186,188,738	185,147,434	1,041,304
施設整備等資金収支差額(6)=(4)-(5)	△33,938,738	△32,899,434	△1,039,304
収入			
その他の活動による収入	216,000	216,000	
その他の活動収入計(7)	216,000	216,000	
支出			
その他の活動による支出	631,000	630,488	512
その他の活動資金収支差額(9)=(7)-(8)	△415,000	△414,488	△512
予備費支出(10)	918,000		918,000
当期資金収支差額合計(11)=(3)+(6)+(9)-(10)	9,550,283	18,697,149	△9,146,866
前期末支払資金残高(12)	198,757,243	198,757,243	
当期末支払資金残高(11)+(12)	208,307,526	217,454,392	△9,146,866

法人単位 事業活動計算書

(自平成31年4月1日 至令和2年3月31日) (単位:円)

勘定科目	当年度決算(A)	前年度決算(B)	増減(A)-(B)
収入			
介護保険事業収益	546,787,001	538,963,149	7,823,852
老人福祉事業収益	52,024,304	52,242,545	△218,241
経常経費寄附金収益	186,260	523,140	△336,880
サービス活動収益計(1)	598,997,565	591,728,834	7,268,731
費用			
人件費	404,316,877	378,422,105	25,894,772
事業費	97,755,485	88,832,548	8,922,937
事務費	46,369,867	79,320,836	△32,950,969
減価償却費	48,609,156	48,792,559	△183,403
国庫補助金等特別積立金取崩額	△20,833,966	△20,852,611	18,645
サービス活動費用計(2)	576,217,419	574,515,437	1,701,982
サービス活動増減差額(3)=(1)-(2)	22,780,146	17,213,397	5,566,749
収入			
受取利息配当金収益	5,949	5,065	884
その他のサービス活動外収益	5,273,326	3,291,847	1,981,479
サービス活動外収益計(4)	5,279,275	3,296,912	1,982,363
費用			
支払利息	3,184,956	3,072,501	112,455
その他のサービス活動外費用	978,891	701,342	277,549
サービス活動外費用計(5)	4,163,847	3,773,843	390,004
サービス活動外増減差額(6)=(4)-(5)	1,115,428	△476,931	1,592,359
経常増減差額(7)=(3)+(6)	23,895,574	16,736,466	7,159,108
特別増減			
特別収益計(8)			
費用			
固定資産売却損・処分損	2,856,895	35,560	2,821,335
特別費用計(9)	2,856,895	35,560	2,821,335
特別増減差額(10)=(8)-(9)	△2,856,895	△35,560	△2,821,335
当期活動増減差額(11)=(7)+(10)	21,038,679	16,700,906	4,337,773
前期繰越活動増減差額(12)	264,775,729	248,074,823	16,700,906
当期末繰越活動増減差額(13)=(11)+(12)	285,814,408	264,775,729	21,038,679
基本金取崩額(14)			
その他の積立金取崩額(15)			
その他の積立金積立額(16)			
次期繰越活動増減差額(17)=(13)+(14)+(15)-(16)	285,814,408	264,775,729	21,038,679

法人単位 貸借対照表

(令和2年3月31日現在)

(単位:円)

資産の部				負債の部			
勘定科目	当年度末	前年度末	増減	勘定科目	当年度末	前年度末	増減
流動資産	235,921,711	222,900,164	13,021,547	流動負債	67,199,402	73,363,254	△6,163,852
現金預金	142,855,528	132,600,513	10,255,015	事業未払金	18,399,232	21,182,425	△2,783,193
事業未収金	84,926,606	82,621,386	2,305,220	1年以内返済予定設備資金借入金	28,020,000	28,307,000	△287,000
未収金	364	4,176	△3,812	職員預り金	68,087	2,960,496	△2,892,409
未収補助金	6,800,000	6,404,000	396,000	賞与引当金	20,712,083	20,913,333	△201,250
立替金	123,230	80,647	42,583				
前払費用	720,679	692,738	27,941				
仮払金	495,304	496,704	△1,400				
固定資産	1,032,264,816	927,911,502	104,353,314	固定負債	468,460,000	345,126,000	123,334,000
基本財産	834,060,724	856,846,720	△22,785,996	設備資金借入金	467,668,000	344,406,000	123,262,000
土地	172,933,897	172,933,897		長期預り金	792,000	720,000	72,000
建物	661,126,827	683,912,823	△22,785,996	負債の部合計	535,659,402	418,489,254	117,170,148
その他の固定資産	198,204,092	71,064,782	127,139,310	純資産の部			
構築物	5,972,279	6,498,299	△526,020	国庫補助金等特別積立金	422,639,317	443,473,283	△20,833,966
車両運搬具	42	361,291	△361,249	国庫補助金等特別積立金(整備時分)	357,296,210	373,412,899	△16,116,689
器具及び備品	4,965,973	4,843,156	122,817	国庫補助金等特別積立金(償還補助分)	65,343,107	70,060,384	△4,717,277
建設仮勘定	130,677,007		130,677,007	その他の積立金	24,073,400	24,073,400	
権利	599,872	599,872		積立金	24,073,400	24,073,400	
積立資産	24,073,400	24,073,400		次期繰越活動増減差額	285,814,408	264,775,729	21,038,679
長期前払費用	15,320	70,389	△55,069	(うち当期活動増減差額)	21,038,679	16,700,906	4,337,773
その他の固定資産	2,000,250	2,000,250		純資産の部合計	732,527,125	732,322,412	204,713
営業権	29,899,949	32,618,125	△2,718,176	負債及び純資産の部合計	1,268,186,527	1,150,811,666	117,374,861
資産の部合計	1,268,186,527	1,150,811,666	117,374,861				

新入職員紹介

New Face



■特別養護老人ホーム 砥部オレンジ荘 (1名)



【栄養・給食部門】
【管理栄養士】

新しい仕事を覚えるのに奮闘の毎日です。心機一転頑張りますので、よろしくお願いいたします。

辻 成美
(つじなるみ)

■グループホーム里山 (2名)



【介護職員】

利用者様と楽しく安心して日々の生活が送れるよう頑張ります。よろしくお願い致します。

曾我 直美
(そがなおみ)



【介護職員】

利用者様の気持ちに寄り添い、ホームでの生活を安心して過ごしていただけるように頑張ります。

中居 恵子
(なかいけいこ)

■共同生活援助里山オレンジハウス (5名)



【リーダー】
【生活支援員兼世話人】

笑顔溢れる楽しいグループホームになるよう、スタッフ一同協力して築き上げていきます。

高石 直美
(たかいしなおみ)



【生活支援員兼世話人】

個人を尊重し、利用者の性格や状態を理解し、安心して生活できるよう支援していきます。

中野 ちさ
(なかのちさ)



【生活支援員兼世話人】

利用者様が安心して充実した日々を送っていただけるよう、たくさんのごことを学び頑張ります。

河野 史咲
(こうのりさ)



【生活支援員】

利用者様、スタッフの皆さんと笑顔で安心して生活をしていただけるよう頑張ります。

三井 翔子
(みついしょうこ)



【生活支援員】

「共に支え、共に作り、共に暮らす」を目標に、利用者、スタッフと共に支えあい努力します。

河原 亨彰
(かわはらりょうしょう)

■小規模多機能ホーム里山 (1名)



【介護職員】

利用者様の笑顔を引き出せるよう寄り添っていきたくです。そして利用者様の「らしさ」を大切にしたい支援をします。

福島 さおり
(ふくしまさおり)

新型コロナウイルス感染防止のため

心肺蘇生法の手順が一時的に変わりました！

- ▶ 感染の疑いがあるものとして対応しましょう。
- ▶ 大人の心停止は人工呼吸をせずに、胸骨圧迫とAEDを行います。
- ※ 子どもの場合は、講習で技術を身につけ、人工呼吸を行う意思があれば行います。

感染予防の注意点

- ▶ マスクや手袋(ビニール袋)を着用しましょう。
- ▶ 呼吸の確認は顔を近づけすぎず、胸の動きを確認しましょう。
- ▶ 室内などは窓を開けて、換気をしましょう。
- ▶ 胸骨圧迫は、倒れている方の口や鼻をタオル等をかぶせましょう。

※ AEDの装着や使用方法は、これまでどおり変更はありません。

参考：新型コロナウイルス感染症の流行を踏まえた市民による救急蘇生法について(指針)

AED

書面開催

運営推進会議を開催しました！

小規模多機能ホーム あったか

- 利用状況報告
- 職員配置状況の報告
- ぽっかぽか通信へコラボ開始

グループホーム里山

- 活動状況報告
- 研修報告(権利擁護と虐待防止)
- 新型コロナウイルス感染防止対策

ブログ はじめました！

日々の様子や様々な動をお伝えします！



砥部オレンジ荘「つながりブログ」

砥部オレンジ荘 ブログ

検索

<https://ameblo.jp/tobe-k/>

編集後記

読書の秋、スポーツの秋、食欲の秋。皆さんはどの秋を堪能されていますか。『小規模多機能ホームあったか』の食事会では感染対策を考えて、恒例の「そうめん流し」から、表紙の「飾りそうめん」へと形を変えて、夏の名残を愉oshimimashita。引き続き、広報誌「ばんざい」をよろしくお願い申し上げます。